Boletín Sanitario Avícola

Influenza Aviar

Junio 2024

Edición **55**

Influenza Aviar en Colombia, contexto global y nacional, y situación sanitaria de enfermedad de newcastle notificable

El Programa Técnico de **Fenavi - FONAV** presenta el boletín sanitario avícola, construido a partir de los reportes oficiales del Boletín Epidemiológico del ICA, el Portal de la Organización Mundial de Sanidad Animal OMSA y los avances en los temas normativos sobre las enfermedades de control oficial. Su contenido informa la actualidad de Influenza Aviar en Colombia y el mundo, así como la situación sanitaria para la Enfermedad de Newcastle de alta patogenicidad.

En esta edición

- Actualización de IAAP en Colombia y el mundo
- IAAP en mamíferos domésticos
- IAAP reporte reciente en humanos
- Protección personal y uso adecuado de elementos de protección personal -EPP-
- Prevención y bioseguridad en granja
- Actualización de Enfermedad de Newcastle Y resumen vacunación preventiva

Fonav
Fondo Nacional Avícola

fenavi

Influenza Aviar en Las Américas

Focos IAAP reportados en Estados Unidos - Junio

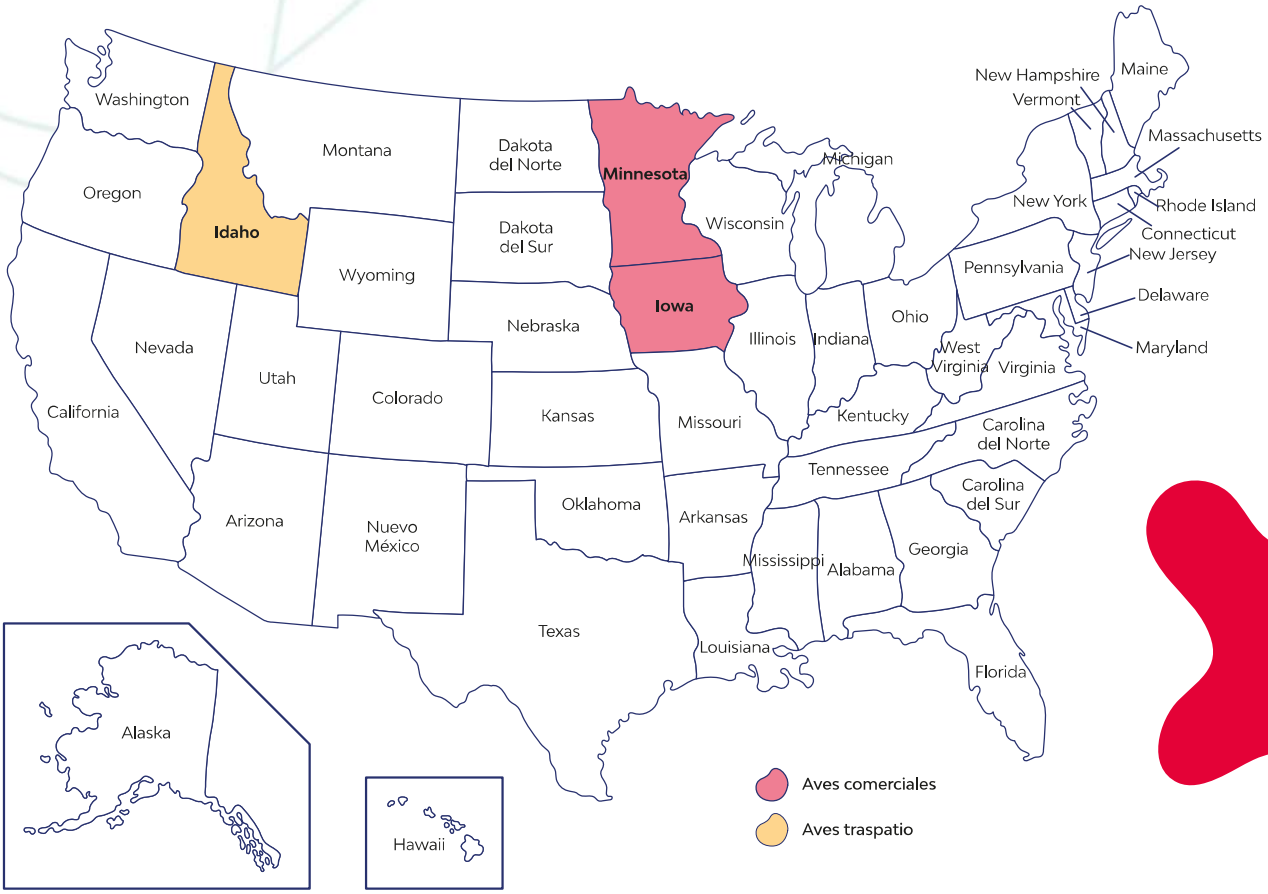

AVES COMERCIALES			
Fecha	**Estado**	**Aves afectadas**	**Granjas positivas**
03-06-2024	Iowa	100.000	1 (Pavos)
12-06-2024	Minnesota	92.400	1 (Pavos)
13-06-2024	Minnesota	33.100	1 (Pavos)
18-06-2024	Minnesota	188.400	2 (Pavos)

AVES TRASPATIO			
Fecha	**Estado**	**Aves afectadas**	**Predios**
10-06-24	Idaho	30	1

Influenza Aviar en Suramérica

Algunos países de Suramérica se han visto afectados por la aparición de influenza Aviar de Alta Patogenicidad tanto en el sector avícola como en otras especies aviares y mamíferos silvestres, dentro de las medidas de respuesta para cada país se ha optado por extremar medidas de bioseguridad internas y reforzar los sistemas de vigilancia epidemiológica. Durante el primer semestre 2024 como resultados de dicha vigilancia no se conocieron reportes de brotes compatibles con Influenza Aviar de Alta patogenicidad.

Influenza Aviar en Mamíferos domésticos

Durante el mes de Junio se presentaron 36 nuevos casos de H5N1 en el ganado bovino en Estados Unidos distribuidos entre los estados de Texas, Idaho, Minnesota, Wyoming, Iowa, Colorado y Michigan. El Departamento de agricultura de Estados Unidos anunció que se están tomando medidas para garantizar la salud y viabilidad tanto del ganado, como de las aves de corral en el país. En un trabajo conjunto interinstitucional ha buscado recopilar datos para comprender mejor el funcionamiento de la enfermedad y fortalecer la respuesta en la mitigación del riesgo en los brotes reportados. Todo esto con inversión de recursos económicos para la creación de programas piloto que le ayuden a los productores comprender la enfermedad, monitorear sus rebaños y actuar rápidamente ante sospechas.

Para más información

HAZ CLIC AQUÍ

Influenza Aviar de alta patogenicidad (IAAP) Colombia

Distribución de notificaciones por tipo de explotación 2024-1

En Junio se recibieron 15 nuevas notificaciones por sospecha de enfermedad de control oficial, provenientes de aves traspatio (8), granjas comerciales (7) entre postura (7) y engorde (2). De la totalidad de las notificaciones se han obtenido resultado negativo para Influenza Aviar.

(Fuente ICA)

Departamento	Municipio	Cuadro clínico
Amazonas	Leticia	Respiratorio
Antioquia	El santuario	Digestivo
Cauca	Corinto	Mortalidad inusual
Cesar	Valledupar	Respiratorio / neurológico
Chocó	Quibdó	Digestivo
Córdoba	Montería	Respiratorio
Cundinamarca	Cáqueza	Respiratorio
Meta	Restrepo	Mortalidad inusual
Nariño	Santacruz	Neurológico
Nariño	Tumaco	Neurológico
Tolima	Piedras	Digestivo
Sucre	San onofre	Respiratorio
Valle del Cauca	Guacarí	Mortalidad inusual
Florencia	Caquetá	Digestivo
Casanare	Yopal	Respiratorio / neurológico

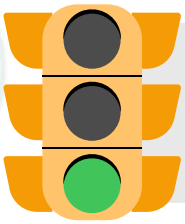

De acuerdo a la tendencia estacional de incidencia de IAAP en aves de corral, según OMSA en Junio inicia la temporada donde el riesgo disminuye relacionado a la dinámica migratoria de la región continental.

Colombia mantiene su estatus sanitario
de país libre de IAAP

Reporte de H5N2 en un hombre en México

En Junio se reportó la muerte de un hombre de 59 años en México el cuál dio positivo a H5N2. Sin embargo, se conoció que la persona tenía como antecedente diferentes patologías y luego de estudios moleculares se determinó que esta cepa del virus de Influenza A representa baja patogenicidad para los humanos y por tanto no representa un riesgo en salud pública teniendo en cuenta las dinámicas de transmisión según indicó la Secretaría de Salud de México.

Aunque se conocen casos de infección de Influenza Altamente patógena en humanos, la probabilidad de que ocurra este evento continúa siendo baja. De acuerdo con el Centro para el control y prevención de enfermedades -CDC- estos recientes eventos de infección por contacto no cambian la evaluación de riesgo de IAAP H5N1 para la salud humana.

https://www.cdc.gov/spanish/mediosdecomunicacion/comunicados/p_influenza-aviar_040124.html

Se recuerda la importancia de mantener elevadas las medidas de bioseguridad y protección personal incluso ante la ausencia de casos positivos en el país. Cuando se enfrente a la atención o manipulación de aves sospechosas de enfermedad Notificable, utilice de forma adecuada y eficiente los Elementos de Protección Personal (EPP) y replique estas buenas prácticas con las personas del entorno para proyectar un ambiente seguro.

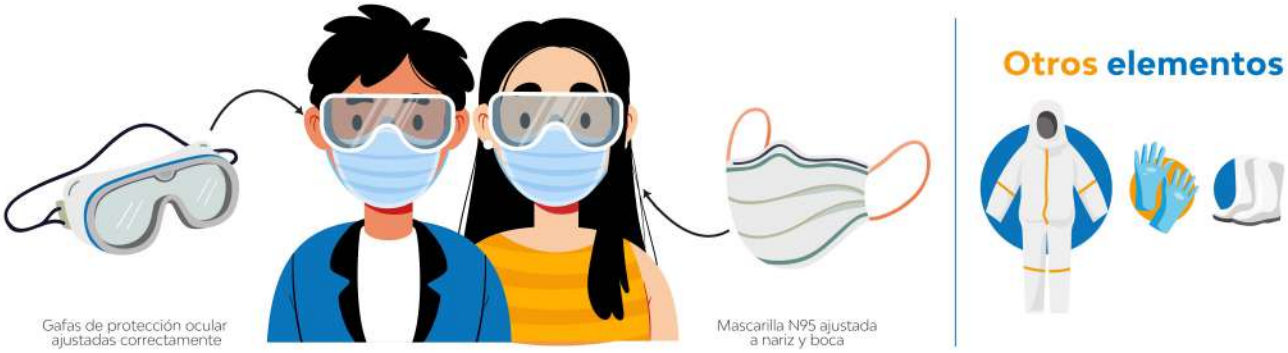

Al aplicar las medidas de protección personal es primordial la conciencia en el adecuado uso de cada elemento y las buenas prácticas de bioseguridad que contribuyen a la disminución del riesgo para la salud pública.

Se encuentra disponible en consulta pública el proyecto normativo "Por el cual se establecen los requisitos sanitarios para la importación a Colombia de huevos fértiles procedentes de la república de Argentina."

Envía tu comentario

HACIENDO CLIC AQUÍ

Fecha de cierre: 30/07/2024

Bioseguridad y prevención ante IAAP

Compartimos piezas gráficas publicadas por la USDA dentro de la estrategia de prevención para IAAP.

Las aves silvestres pueden ser portadoras de enfermedades
manténgalas alejadas de su criadero de aves.

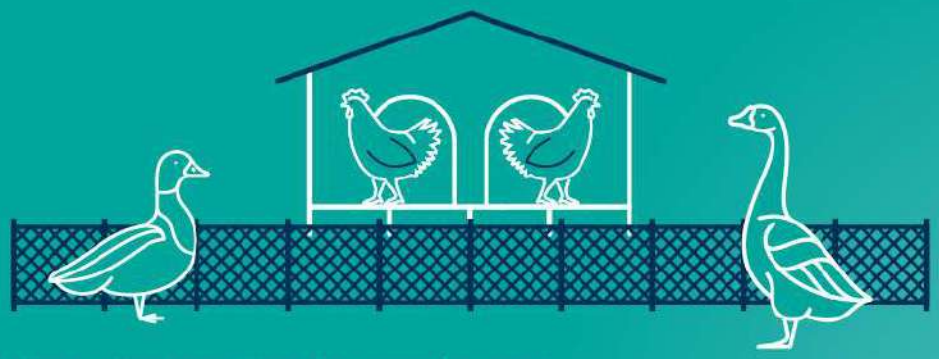

USDA

Protejamos juntos a nuestras aves de corral
#DefendTheFlock
aphis.usda.gov/animalhealth/defendtheflock

DEFEND THE FLOCK
BIOSECURITY

Mantenga la limpieza: Use equipos
separados cuando atienda las aves de corral.

USDA

Protejamos juntos a nuestras aves de corral
#DefendTheFlock
aphis.usda.gov/animalhealth/defendtheflock

DEFEND THE FLOCK
BIOSECURITY

Brotes en aves de corral en el mundo Mayo – Junio

De acuerdo a los recientes reportes OMSA se registra en total 4 nuevos brotes en aves de corral. Continúa la presentación de nuevos casos de IA en Oceanía en Australia, los demás brotes están situados en Canadá y Estados Unidos.

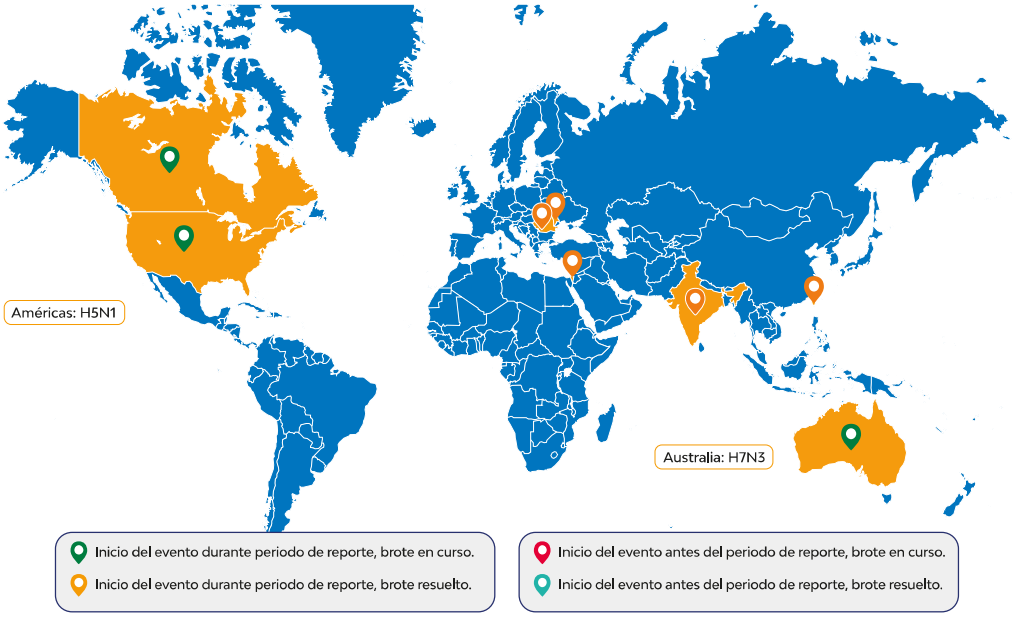

Brotes en aves silvestres y mamíferos en el mundo Mayo – Junio

En aves silvestres y mamíferos se reportaron 6 nuevos brotes en Polonia, Francia, Brasil, España, Estados Unidos y China.

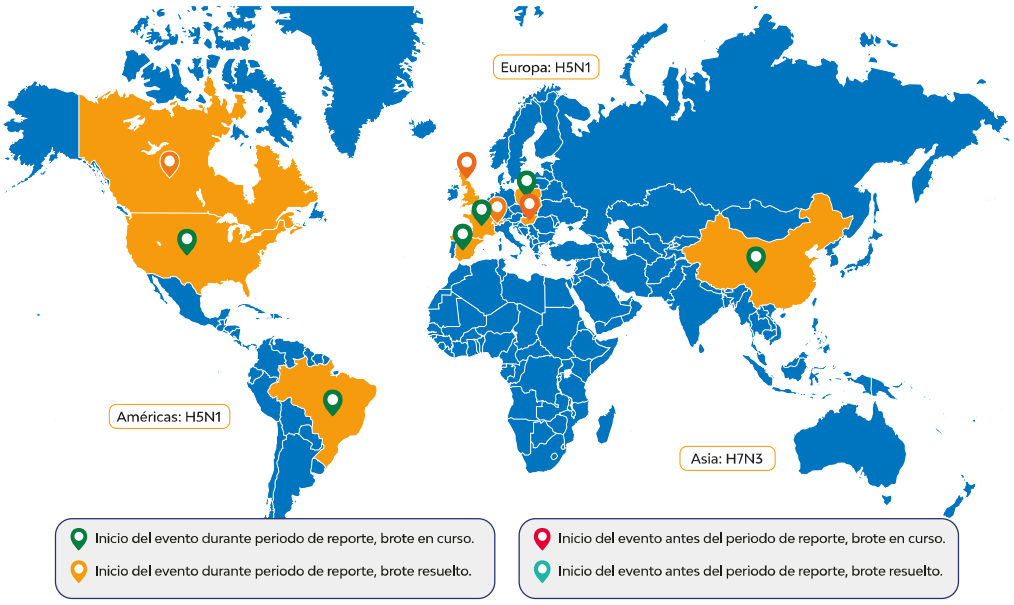

Newcastle en Colombia

Durante el primer semestre 2024 se recibieron 111 notificaciones por sospecha de enfermedad de Newcastle Notificable.

De acuerdo con los informes OMSA, en este primer semestre se reportó la ocurrencia de 3 brotes de enfermedad de Newcastle notificable ubicados en el Taipei Chino (marzo), Suecia (Mayo) y el más reciente en Israel el 05 de Junio.

Brote no especificado en Israel

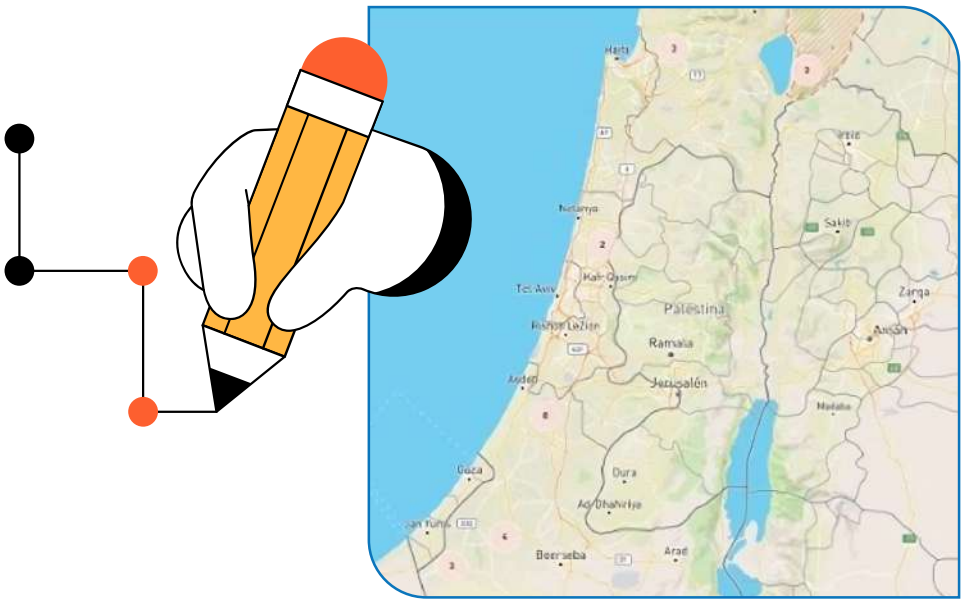

No precisa datos de la ubicación

Vacunación preventiva Newcastle

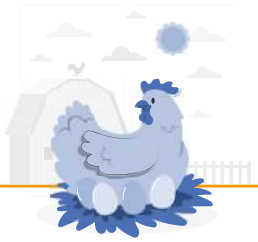

AVES CENSADAS
115.718

AVES VACUNADOS
108.742

PREDIOS VACUNADOS
5.071

Finaliza el primer ciclo de vacunación contra la Enfermedad de Newcastle en zonas de presentación de Focos históricos y zonas de riesgo fronterizo. Durante este ciclo se abordaron 12 municipios en 7 departamentos del país.

Recuerde la importancia de identificar los casos sospechosos asociados a enfermedades de notificación y reportarlos de manera oportuna en la oficina ICA más cercana, a través de la página web **www.ica.gov.co**. Para mayor información comuníquese con la línea ICA Nacional 018000114517, con la oficina local del ICA o con el profesional Fenavi - Fonav de su región.

Salvaguardar la salud de las aves es un compromiso conjunto.

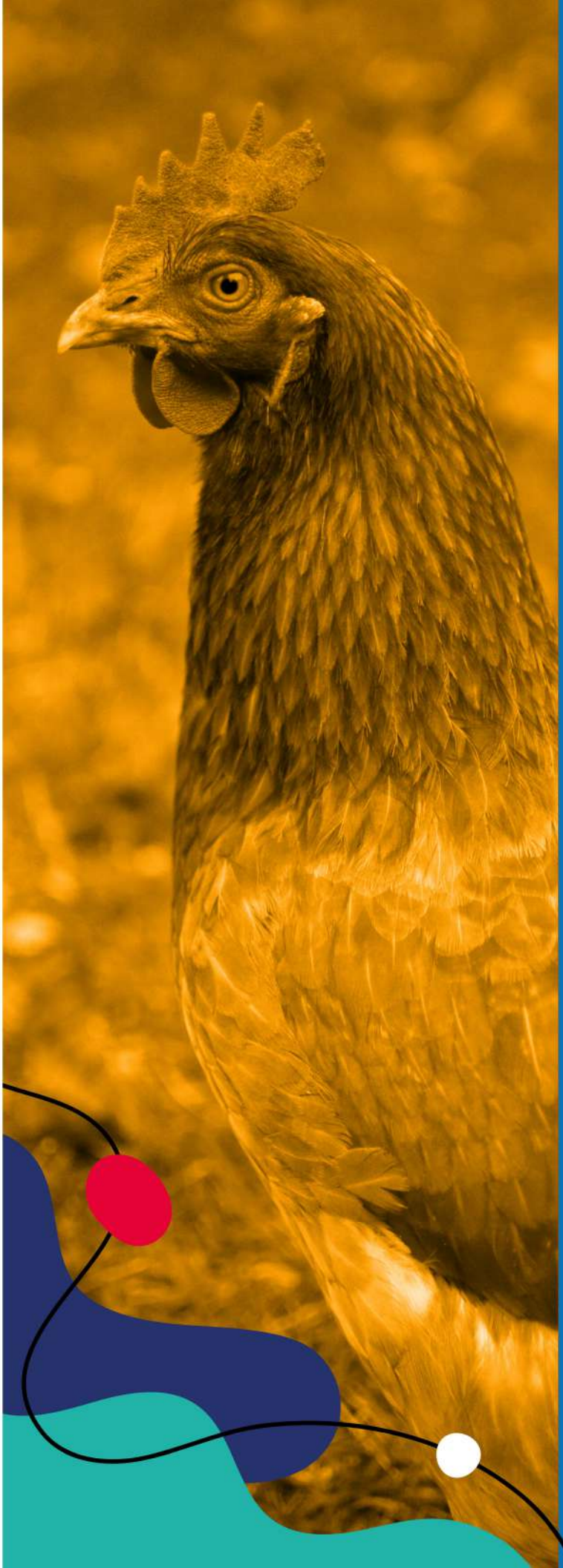

Boletín Sanitario FENAVI

Edición 55

Escríbanos sus comentarios sobre esta edición al correo

coordinador.vacunacion@fenavi.org

Directora Programa Técnico
Dra. Diana Sarita Nieto

Con el apoyo de:

Dr. Hader Díaz Salazar
Coordinador Sanitario

Nicolás Victorino
Pasante Técnico

Programa técnico

Fonav
Fondo Nacional Avícola

fenavi

www.fenavi.org